

ส่วนที่ 2

สภาพทั่วไปของเทศบาลตำบลประสาธสิทธิ์

2.1 ข้อมูลสภาพทั่วไป

ประวัติความเป็นมา

ตำบลประสาธสิทธิ์ เดิมเป็นหมู่บ้านหนึ่งของตำบลดอนไผ่ ต่อมาทางราชการโดย กรมการปกครอง กระทรวงมหาดไทย ได้แยกบ้านประสาธสิทธิ์ และอีก 4 หมู่บ้าน ออกจาก ตำบลดอนไผ่ ตั้งเป็นตำบลประสาธสิทธิ์ และในปี พ.ศ.2542 ได้แยกหมู่บ้านเพิ่มขึ้นอีก 1 หมู่บ้าน (บ้านต้นไทร หมู่ที่ 6) บ้านประสาธสิทธิ์ เป็นหมู่บ้านที่มีพื้นที่กว้าง และมีประชากรมากกว่า อีก 5 หมู่บ้าน จึงเรียกว่า "ตำบลประสาธสิทธิ์" มาจนถึงปัจจุบัน



ตราสัญลักษณ์ประจำเทศบาลตำบลประสาธสิทธิ์

2.2 สภาพทั่วไปและข้อมูลพื้นฐานที่สำคัญ

ลักษณะทางกายภาพ

ที่ตั้ง

เทศบาลตำบลประสาธสิทธิ์ เป็นเทศบาลขนาดเล็ก ตั้งอยู่เลขที่ 272 หมู่ที่ 5 ตำบลประสาธสิทธิ์ อำเภอดำเนินสะดวก จังหวัดราชบุรี อยู่ห่างจากที่ว่าการอำเภอดำเนินสะดวก ประมาณ 10 กิโลเมตร

อาณาเขตติดต่อ

ทิศเหนือ ติดกับเทศบาลตำบลบัวงาม อำเภอดำเนินสะดวก จังหวัดราชบุรี
 ทิศตะวันออก ติดกับตำบลหนองสองห้อง ตำบลโรงเข้ จังหวัดสมุทรสาคร
 ทิศใต้ ติดกับตำบลโรงเข้ อำเภอบ้านแพ้ว จังหวัดสมุทรสาคร
 ทิศตะวันตก ติดกับองค์การบริหารส่วนตำบลดอนไผ่ อำเภอดำเนินสะดวก จังหวัดราชบุรี

เนื้อที่

เทศบาลตำบลประสาธสิทธิ์มีเนื้อที่ 6,854 ไร่ หรือประมาณ 10.66 ตารางกิโลเมตร

ภูมิประเทศ

เทศบาลตำบลประสาธสิทธิ์ พื้นที่ส่วนใหญ่เป็นพื้นที่ราบลุ่ม มีลำคลองจำนวนมากเหมาะสำหรับการทำการเกษตร การอุปโภคและเป็นเส้นทางคมนาคมขนส่งผลผลิตทางการเกษตร

จำนวนหมู่บ้าน 6 หมู่

- จำนวนหมู่บ้านในเขตเทศบาลตำบลประสาธสิทธิ์ เต็มทั้งหมู่บ้านจำนวน 3 หมู่ ได้แก่ หมู่ที่ 1 หมู่ที่ 2 และหมู่ที่ 6

- จำนวนหมู่บ้านในเขตเทศบาลตำบลประสาธสิทธิ์ บางส่วนจำนวน 3 หมู่ ได้แก่ หมู่ที่ 3 หมู่ที่ 4 และหมู่ที่ 5

ประชากรตำบลประสาธสิทธิ์ปี 255๖

หมู่ที่	ชื่อหมู่บ้าน	ครัวเรือน	ประชากร (คน)		รวมประชากร
			ชาย	หญิง	
1	บ้านรางเกสร	237	569	575	1,144
2	บ้านต้นกระท่อม	273	577	610	1,187
3	บ้านหนองงูเห่าล้อม	112	234	229	463
4	บ้านเจริญสุข	111	195	257	452
5	บ้านประสาธสิทธิ์	177	308	315	623
6	บ้านต้นไทร	230	495	526	1,021
ยอดรวม		1,140	2,378	2,512	4,890

(ข้อมูลจากงานทะเบียน อำเภอดำเนินสะดวก เดือนมกราคม 2556)

2.3 สภาพทางเศรษฐกิจ

อาชีพ

การเกษตร ร้อยละ	75
รับจ้าง ร้อยละ	18
ค้าขาย ร้อยละ	5
อื่นๆ ร้อยละ	2

หน่วยธุรกิจในเขตเทศบาล

ร้านขายน้ำมันและก๊าซ ขนาดเล็ก

ร้านขายของชำ

2.4 สภาพทางสังคม

การศึกษา

ไม่มีสถานศึกษาในเขตเทศบาลตำบลประสาธสิทธิ์

สถาบันและองค์กรทางศาสนา

ไม่มีวัดในเขตเทศบาลตำบลประสาธสิทธิ์

ศาลเจ้า 3 แห่ง

สาธารณสุข

สำนักงานสาธารณสุขอำเภอดำเนินสะดวก จำนวน 1 แห่ง

2.5 การบริการพื้นฐาน

การคมนาคม

ถนนลูกรัง ระยะทางรวม	15,050 เมตร
ถนนลาดยาง ระยะทางรวม	4,597 เมตร
ถนน คสล. ระยะทางรวม	1,134 เมตร

การโทรคมนาคม

ที่ทำการไปรษณีย์โทรเลขหลักห้า จำนวน 1 แห่ง

การไฟฟ้า

สำนักงานการไฟฟ้าภูมิภาคตอนใต้ จำนวน 1 แห่ง

แหล่งน้ำธรรมชาติ

คลองหลักที่ใช้ในการเกษตร การสัญจรไป - มา จำนวน 12 คลอง (คลองบัวงาม , คลองเต้าแก้ว , คลองตาหงอ , คลองคูนา , คลองนกระยาง , คลองตงเฮง , คลองเจริญทรัพย์ , คลองเจริญสุข , คลองสามวา , คลองโงพิมพ์ และคลองวัด)

แหล่งน้ำที่สร้างขึ้นและสามารถใช้งานได้

หมู่ที่	1 จำนวน 2 แห่ง
หมู่ที่	2 จำนวน 1 แห่ง
หมู่ที่	3 จำนวน 1 แห่ง
หมู่ที่	4 จำนวน 2 แห่ง
หมู่ที่	5 จำนวน 1 แห่ง
หมู่ที่	6 จำนวน 4 แห่ง

หอกระจายข่าว

ลำดับ	สถานที่ตั้ง	หมู่ที่	ชื่อหมู่บ้าน	หมายเหตุ
1	บ้านนายสุวัฒน์ กอเจริญ	3	บ้านหนองงูเห่าล้อม	
2	บ้านนายบุญจง อุดมโภชน์	4	บ้านเจริญสุข	
3	สำนักงานเทศบาลตำบลประสาทสิทธิ์	5	บ้านประสาทสิทธิ์	
4	บ้านนายอำพร เหลืองอมรไพศาล	5	บ้านประสาทสิทธิ์	
5	บ้านนายชลอ สอยเหลือง	6	บ้านต้นไทร	
6	บ้านนางนันทญา คงทองเจริญ	6	บ้านต้นไทร	

2.6 ข้อมูลอื่นๆ

ทรัพยากรธรรมชาติในพื้นที่

ไม่มีทรัพยากรด้านป่าไม้และแร่ธาตุ เนื่องจากสภาพพื้นที่ส่วนใหญ่เป็นที่ราบลุ่ม มีคูคลองมากมาย จึงมีทรัพยากรน้ำที่อุดมสมบูรณ์

มวลชนจัดตั้ง

- 1.กลุ่มออมทรัพย์เพื่อการผลิต ตำบลประสาธลสิทธิ์
- 2.กองทุนหมู่บ้าน 5 กองทุน
- 3.กลุ่มแม่บ้านเกษตรกรประสาธลสิทธิ์
- 4.กลุ่มสตรีอาสาพัฒนาตำบลประสาธลสิทธิ์
- 5.อาสาสมัครสาธารณสุขประจำหมู่บ้าน
- 6.ชมรมผู้สูงอายุตำบลประสาธลสิทธิ์
- 7.กลุ่มเกษตรกรทำสวนตำบลประสาธลสิทธิ์

2.7 ศักยภาพของเทศบาลตำบล

ประชาชนได้มีส่วนร่วมในกิจกรรมทางการเมือง และการบริหาร ได้แก่ การใช้สิทธิเลือกตั้งสมาชิกสภาเทศบาล ติดตามผลการดำเนินงาน โครงการ/กิจกรรม การปฏิบัติงานของคณะผู้บริหารให้เป็นไปตามเจตนารมณ์ของท้องถิ่น การคัดเลือกคณะกรรมการชุมชน ให้เป็นไปตามกฎหมายที่กำหนดสำหรับการเข้าร่วมกิจกรรมทางการบริหารของเทศบาล ประชาชนได้มีส่วนร่วมนำเสนอข้อมูลความต้องการ ข้อคิดเห็นและข้อเสนอแนะในการพัฒนาท้องถิ่นร่วมกัน โดยการประชุมประชาคม การประชุมเฉพาะกิจต่างๆ การเข้าร่วมเป็นกรรมการชุมชน และสมาชิกกลุ่มต่างๆ เข้าร่วมการฝึกอบรม ทั้งนี้ประชาชนยังมีส่วนร่วมดำเนินการ และเข้าร่วมโครงการต่างๆ ที่เทศบาลจัดให้มีขึ้น ตลอดจนให้ความร่วมมือในการรักษาความสะอาดเรียบร้อยของชุมชน

โครงสร้างองค์กร

โครงสร้างส่วนบริหารงานราชการของเทศบาลตำบลประสาธลสิทธิ์ประกอบด้วย 2 ฝ่าย คือ

- 1) ฝ่ายนิติบัญญัติ ซึ่งเป็นสภาเทศบาลประกอบด้วย ประธานสภาเทศบาล รองประธานสภาเทศบาล และสมาชิกสภาเทศบาล รวม 12 คน ซึ่งได้รับการเลือกตั้งจากประชาชนในเขตเทศบาลแบ่งเป็น 2 เขตเลือกตั้ง

โครงสร้างสภาเทศบาลตำบลประสาธลสิทธิ์

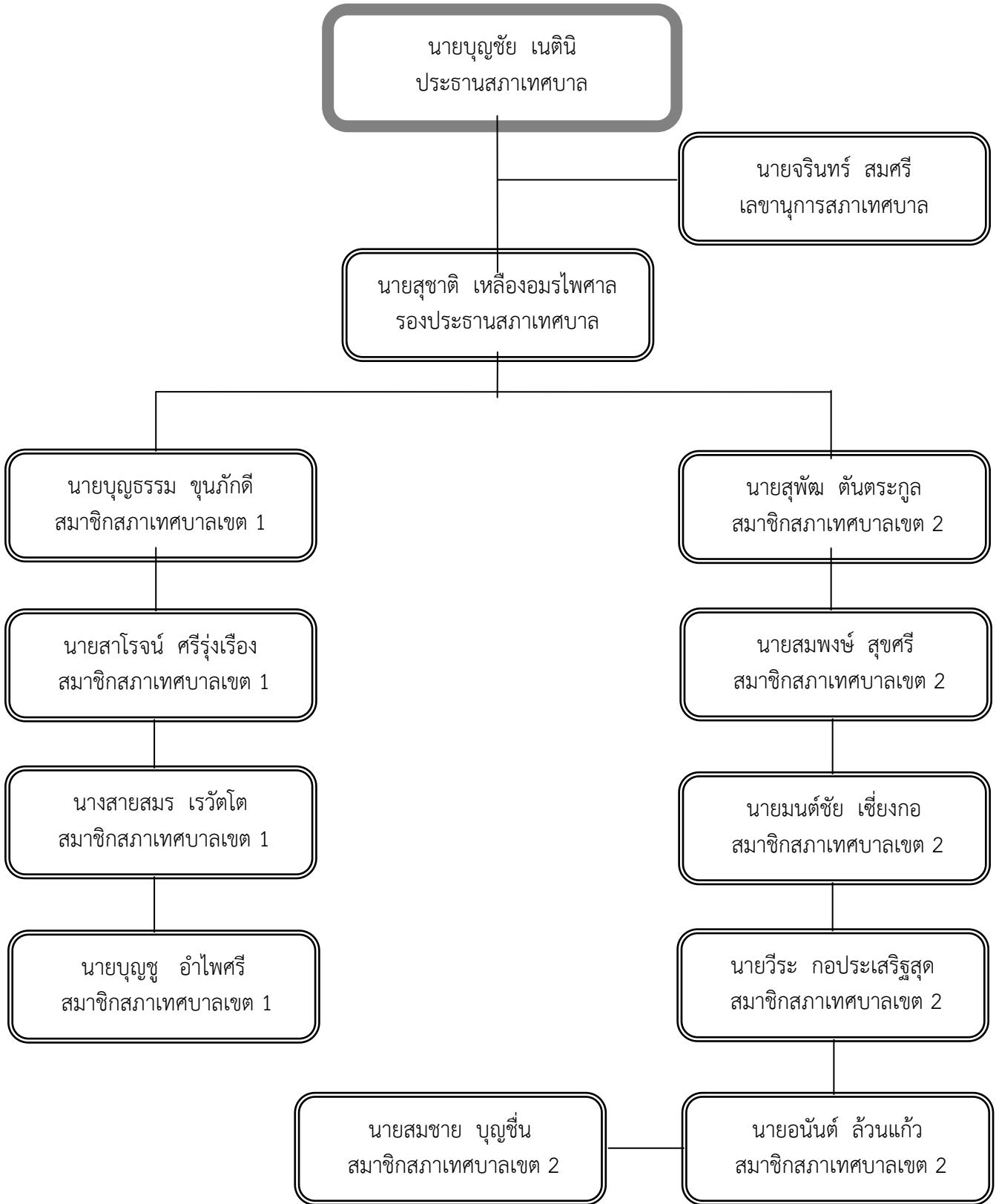

2) ฝ่ายบริหาร ประกอบด้วย นายกเทศมนตรี รองนายกเทศมนตรี 2 คน ที่ปรึกษา นายกเทศมนตรี 1 คน และเลขาธิการนายกเทศมนตรี 1 คน ซึ่งนายกเทศมนตรีมาจากการเลือกตั้งของประชาชน โดยปฏิบัติหน้าที่รับผิดชอบในการกำหนดนโยบายและควบคุมกำกับการบริหารงานของเทศบาลให้เป็นไปตาม นโยบาย และที่กฎหมายกำหนดไว้ โดยมีปลัดเทศบาลเป็นผู้บังคับบัญชาพนักงานเทศบาล และพนักงานจ้างของ เทศบาล

โครงสร้างคณะผู้บริหารเทศบาลตำบลประสาธลสิทธิ์

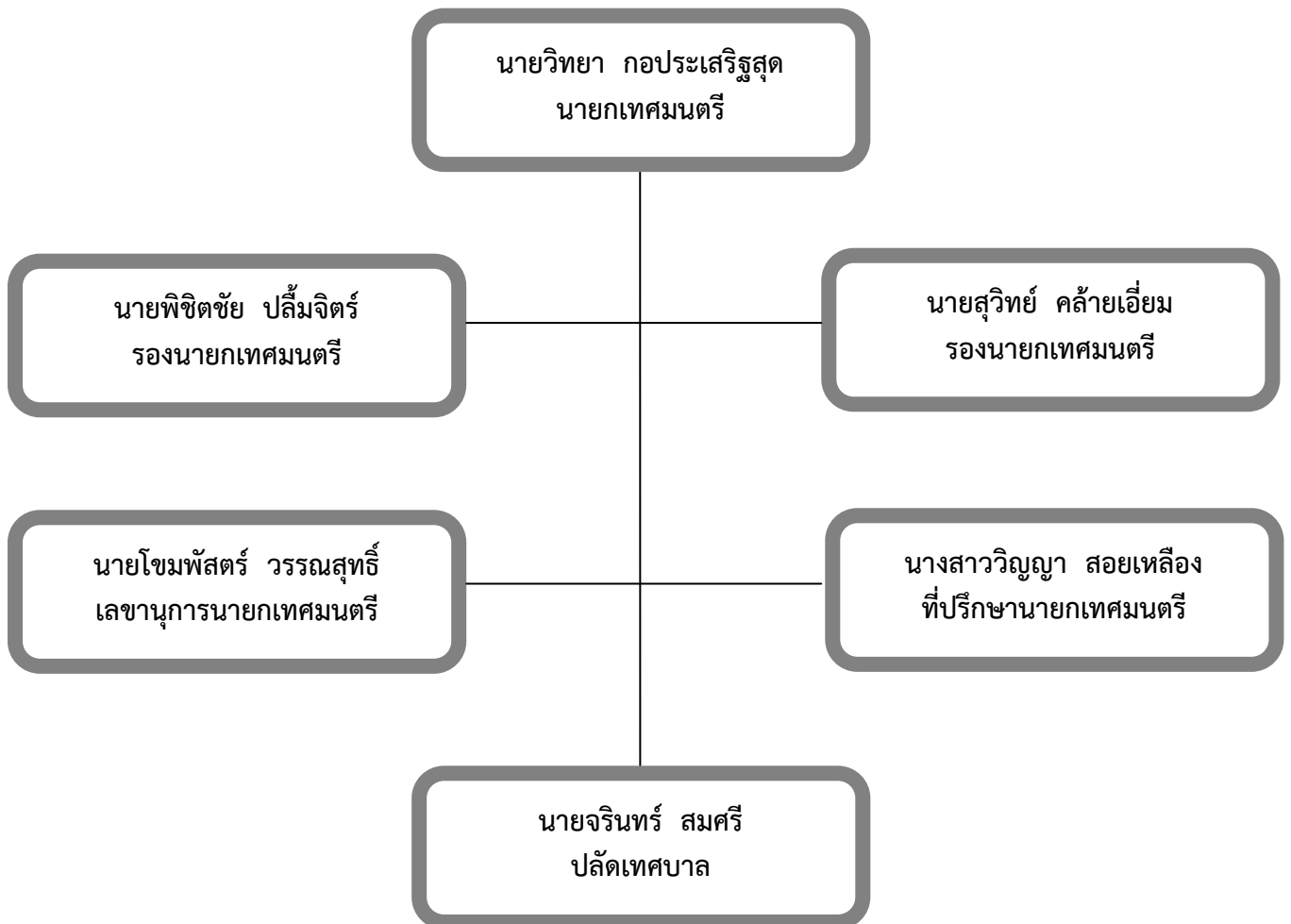

เทศบาลตำบลประสาธสิทธิ์ มีส่วนงานระดับกอง 3 หน่วยงาน ประกอบด้วย

1. **สำนักปลัดเทศบาล** มีหน้าที่ดำเนินการเกี่ยวกับงานธุรการ งานการเจ้าหน้าที่ งานป้องกันและบรรเทาสาธารณภัย งานวิเคราะห์นโยบายและแผน งานนิติกร งานจัดทำงบประมาณ และงานพัฒนาชุมชน
2. **กองคลัง** มีหน้าที่ดำเนินงานเกี่ยวกับ งานธุรการ งานการเงินและบัญชี งานพัสดุ งานแผนที่ภาษี งานพัฒนารายได้ และงานทะเบียนทรัพย์สิน
3. **กองช่าง** มีหน้าที่ดำเนินงานเกี่ยวกับ งานธุรการ งานวิศวกรรม งานสถาปัตยกรรม งานผังเมือง การควบคุมอาคาร งานสาธารณสุขปโภค งานสวนสาธารณะและงานสถานที่และไฟฟ้าสาธารณะ และงานกิจการประปา

จำนวนเจ้าหน้าที่ของเทศบาล

พนักงานเทศบาล/ลูกจ้างประจำ/พนักงานจ้างตามภารกิจ/ทั่วไปและจ้างเหมา

อัตรากำลังบุคลากรของเทศบาลตำบลประสาธสิทธิ์ มีทั้งหมด 34 คน เป็นพนักงานเทศบาล 15 คน ลูกจ้างประจำ 2 คน พนักงานจ้างตามภารกิจ 5 คน พนักงานจ้างทั่วไป 12 คน พนักงานจ้างเหมา 7 คน

สำนัก/กอง	พนักงานเทศบาล	ลูกจ้างประจำ	รวม
สำนักปลัด	6	1	7
กองคลัง	3	1	4
กองช่าง	3	-	3
รวม	12	2	14

สำนัก/กอง	พนักงานจ้างตามภารกิจ	พนักงานจ้างทั่วไป	พนักงานจ้างเหมา	รวม
สำนักปลัด	3	1	5	9
กองคลัง	1	1	5	7
กองช่าง	1	3	3	7
รวม	5	5	13	23

2.7 การคลังของเทศบาล

ด้านรายรับ

รายการ	รับจริง 2551	รับจริง 2552	รับจริง 2553	รับจริง 2554	รับจริง 2555
รายรับ					
ภาษีอากร	122,094.06	133,701.40	139,320.74	137,818.40	152,469.65
ค่าธรรมเนียม ค่าปรับ และใบอนุญาต	14,133.85.00	19,402.00	203,230.00	112,812.00	171,112
รายได้จากทรัพย์สิน	195,408.58.00	191,502.64	127,344.07	195,847.79	410,794.41
รายได้เบ็ดเตล็ด	252,081.00	166,741.00	120,488.00	186,450.00	113,193
ภาษีจัดสรร	7,738,567.62	7,624,790.39	10,174,710.87	10,722,121.02	7,989,901.83
เงินอุดหนุนทั่วไป	13,947,301.50	6,507,140.50	14,948,758.00	8,758,086.00	10,725,819.36
เงินอุดหนุนเฉพาะกิจ	-	-	-	3,787,119.00	7,260.600
รวมรายรับทั้งสิ้น	22,269,586.61	14,643,277.93	25,713,851.68	23,900,254.21	26,823,890.25

ด้านรายจ่าย

รายการ	จ่ายจริง 2551	จ่ายจริง 2552	จ่ายจริง 2553	จ่ายจริง 2554	จ่ายจริง 2555
รายจ่าย					
งบกลาง	242,241.40	2,555,935.00	4,657,462.23	1,857,125.00	1,190,933
เงินเดือนและค่าจ้างประจำ	1,910,656.77	2,077,737.46	2,473,253.59	2,628,980.26	3,484,218.31
ค่าจ้างชั่วคราว	327,798.71	280,520.00	561,255.33	955,414.57	1,072,790.13
ค่าตอบแทนใช้สอยและวัสดุ	3,606,581.15	5,006,450.83	3,936,689.92	3,730,389.27	8,016,101.37
ค่าสาธารณูปโภค	101,020.47	111,768.32	139,251.57	130,539.20	227,217.50
เงินอุดหนุน	893,643.14	1,013,444.42	854,676.24	452,698.57	492,064.15
หมวดรายจ่ายอื่น	754,500.00	843,000.00	-	-	-
ค่าครุภัณฑ์ ที่ดิน และสิ่งก่อสร้าง	2,912,950.00	2,555,935.00	7,830,100.00	3,648,500.00	5,081,380
เงินอุดหนุนตามวัตถุประสงค์ (เฉพาะกิจ)	9,334,647.76	1,549,500.00	-	3,124,500.00	5,526,509
รวมรายจ่ายทั้งสิ้น	20,084,039.40	15,994,291.03	20,452,688.88	16,528,146.87	25,091,213.46